АДМИРАЛТЕЙСКИЙ ВЕСТНИК

САНКТ-ПЕТЕРБУРГ

WWW.ADMIRALOKRUG.RU

ТРАДИЦИИ НАШЕГО ОКРУГА

СТР. 8

ГАЗЕТА МУНИЦИПАЛЬНОГО ОБРАЗОВАНИЯ АДМИРАЛТЕЙСКИЙ ОКРУГ

№ 3 (408) МАРТ 2019

"РАБОТА КОМАНДЫ АДМИРАЛТЕЙСКОГО ОКРУГА – ЭТО ПОВСЕДНЕВНЫЙ, КРОПОТЛИВЫЙ ТРУД, БЛАГОДАРЯ КОТОРОМУ ДОСТИГАЮТСЯ ВЫСОКИЕ РЕЗУЛЬТАТЫ, А В ВАШЕЙ ЖИЗНИ ПРОИСХОДЯТ ПОЗИТИВНЫЕ ИЗМЕНЕНИЯ. ИСПОЛЬЗУЯ БЕСЦЕННЫЙ ОПЫТ И ВЫСОКИЙ ПРОФЕССИОНАЛИЗМ КАЖДОГО СОТРУДНИКА, МЫ ДВИЖЕМСЯ ВПЕРЕД, И ГЛАВНЫЙ ИНСТРУМЕНТ ЭТОГО ДВИЖЕНИЯ – ВАШЕ ДОВЕРИЕ, УВАЖАЕМЫЕ ЖИТЕЛИ", - ГЛАВА МО АДМИРАЛТЕЙСКИЙ ОКРУГ ЕВГЕНИЙ БАРКАНОВ.

Об итогах деятельности МО Адмиралтейский округ за 2018 год. стр.3 ►►

«23 ФЕВРАЛЯ – ПРАЗДНИК НАШИХ ПАП!»

В День защитника Отечества России принято поздравлять мужчин всех профессий и возрастов. За прошедшее столетие своей истории этот праздник превратился в своеобразный неофициальный «День всех мужчин». А кто для каждого ребенка самый главный мужчина? Конечно, папа!

В преддверии Дня защитника Отечества в детском саду №53 было организовано спортивно-развлекательное мероприятие, приуроченное к 23 февраля. Отважные «летчики и танкисты» собрались, чтобы проявить свою ловкость, смекалку и мужество. Маленькие герои преодолевали различные препятствия, проходили непростые эстафеты, чтобы принести своим командам победные очки. Поддержать малышей пришли родители, а папы даже приняли активное участие в соревнованиях!

Независимые судьи - сотрудники Адмиралтейского округа Ольга Судейная и Андрей Петров - подвели итоги соревнований и объявили, что победила, конечно же, дружба! Все участники мероприятия получили памятные подарки от Главы нашего округа Евгения Барканова.

ВСТРЕЧАЕМ ВЕСНУ

МАСЛЕНИЦА - ЭТО ОЗОРНОЕ, ВЕСЕЛОЕ ПРОЩАНИЕ С ЗИМОЙ И ВСТРЕЧА ВЕСНЫ.

СТР. 2

ДЛЯ ВАС, ЖЕНЩИНЫ!

8 МАРТА – ДЕНЬ, КОГДА ВСЕ ДЕВОЧКИ, ДЕВУШКИ, ЖЕНЩИНЫ ЖДУТ КОМПЛИМЕНТЫ, ПОДАРКИ, БУКЕТЫ ЯРКИХ ЦВЕТОВ…

СТР. 7

Адмиралтейский вестник ФЕВРАЛЬ ШАБЛОН.indd 1 18.03.2019 16:13:27

УДИВИТЕЛЬНЫЕ ВЛАДЕЛЬЦЫ ОСОБНЯКА РУМЯНЦЕВА

16 февраля наши жители вместе с Главой округа Евгением Павловичем Барканов и депутатом Муниципального Совета Наталией Петровной Младановской окунулись в историю одного из известнейших особняков нашего города.

Выдающийся государственный деятель, дипломат, покровитель наук и коллекционер — граф Румянцев, завещал этот особняк на Английской набережной и все собранные им коллекции художественных произведений искусства, минералов, рукописей и книг для устройства «Публичного музеума», открытие которого состоялось в мае 1831 года для бесплатного посещения всеми желающими, без сословных ограничений. Здесь проводились публичные чтения, лекции, концерты. В 1830–1855 годах в особняке Румянцева размещалось Общество поощрения художеств. Но не только этим знаменит данный памятник архитектуры, а и своими многочисленными неординарными владельцами, такими как, например, герцогиня Дарья Евгеньевна Лейхтенбергская. Урожденная аристократка, правнучка Николая I, прямая представительница рода М. И. Кутузова по линии матери и Жозефины де Бонапарт по отцовской линии — в блистательной светской жизни она была всегда окружена слухами и домыслами.

Сначала наши жители посетили парадные залы особняка Румянцева, где сохранены подлинные интерьеры второй половины XIX века: парадная лестница со статуей Венеры, залы Невской анфилады, Белый зал и Дубовый кабинет. Здесь вниманию зрителей была представлена литературно-музыкальная постановка «Красная герцогиня». Потрясающая актриса Ирина Степанова осветила удивительную жизнь Дарьи Лейхтенбергской, судьба которой по сей день окутана таинственным флером. Невероятные истории любви и злые интриги, успехи и трагедии жизни этой неординарной женщины предстали перед глазами участников программы так живо, что после ее окончания еще долго наши жители делились впечатлениями друг с другом.

«КАРНАВАЛ И МАСЛЕНИЦА - ДВЕРЬ В ВЕСНУ!»

С давних времен в разных уголках земли люди по-особенному относились к солнцу. Его почитали, обожествляли, слагали о нем удивительные мифы, устраивали в его честь праздники. В нашей стране одним из любимых народных гуляний является праздник «Масленица». Это озорное, веселое прощание с зимой и встреча весны, несущей оживление в природе и солнечное тепло. Древние считали блин символом солнца, поскольку он, как и солнце, желтый, круглый и горячий, и верили, что вместе с блином они съедают частичку его тепла и могущества.

10 марта для юных жителей нашего округа и их родителей в Музее истории религии состоялась интерактивная семейная программа «Карнавал и Масленица — дверь в весну!». Дети и родители погрузились в историю возникновения праздника, узнали, как встречали весну не только на Руси, но и в других странах.

В Музее ребят ждали герои европейского карнавала и широкой масленицы: итальянские маски и балаганные куклы. Участники программы стали не только зрителями, но и актерами настоящего театра теней, разыграли старинные сценки-лацци с участием героев Комедии дель Арте, а также побывали в юрте «Начало начал» и познакомились с мифами Древней Греции, Древнего Египта о возникновении солнца. И, как на настоящем карнавале, после представления — угощение! Время пролетело незаметно, на одном дыхании — ребята и родители получили массу впечатлений и полезных сведений.

По словам Главы муниципального образования Адмиралтейский округ Евгения Павловича Барканова, «с каждым годом людей, которые хотят отметить праздник вместе с семьей и вне дома, становится все больше. А Масленицу воспринимают именно как семейный праздник. Проведение таких мероприятий воспитывает культурную преемственность поколений, формирует уважительное отношение к национальным культурам в целом».

Адмиралтейский вестник ФЕВРАЛЬ ШАБЛОН.indd 2 18.03.2019 16:13:47

ИТОГИ ДЕЯТЕЛЬНОСТИ МУНИЦИПАЛЬНОГО ОБРАЗОВАНИЯ АДМИРАЛТЕЙСКИЙ ОКРУГ В 2018 ГОДУ

Работа муниципального образования Адмиралтейский округ (далее МО Адмиралтейский округ) осуществляется в соответствии с законом «Об организации местного самоуправления в Санкт-Петербурге» по следующим направлениям: благоустройство; культурно-досуговые, спортивные, военно-патриотические и иные мероприятия для жителей округа; работа органов опеки и попечительства; профилактика правонарушений, наркомании, дорожно-транспортного травматизма, экстремизма и терроризма; подготовка и обучение населения способам защиты и действиям в чрезвычайных ситуациях; содействие развитию малого бизнеса на территории муниципального образования; работа с мигрантами и многое другое.

За 2018 год в наш муниципалитет поступило **1526 обращений** от жителей округа. При этом большая их часть связана с работой управляющих компаний, а не с вопросами местного значения (Диаграмма 1).

ОБРАЩЕНИЯ ЖИТЕЛЕЙ ОКРУГА

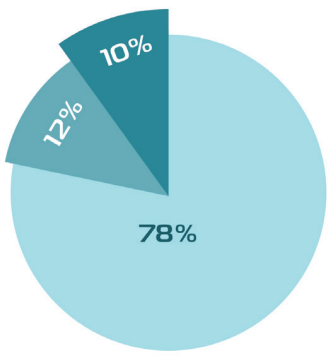

Работа управляющих компаний 1196
Благоустройство внутридворовых территорий 178
Опека и попечительство 152

Отличительными чертами деятельности МО Адмиралтейский округ в 2018 году стали значимые преобразования в сфере благоустройства, усиление деятельности в социальной работе и взаимодействии с образовательными учреждениями, представителями малого и среднего бизнеса, а также поддержка развития спорта в округе.

БЛАГОУСТРОЙСТВО – 2018

Формирование нового облика дворов Адмиралтейского округа мы считаем одним из приоритетных направлений нашей работы. Уже четвертый год мы используем комплексный подход при благоустройстве территорий. Облик дворов меняется в рамках реализации сразу нескольких программ. В 2018 году таких программ было 9. Адресный перечень формировался не только благодаря пожеланиям и обращениям жителей, но и в результате проведенных проверок состояния дворов. За отчетный период поступило 178 письменных обращений от жителей, все были отработаны (Диаграмма 2).

ОБРАЩЕНИЯ ПО ВОПРОСАМ БЛАГОУСТРОЙСТВА

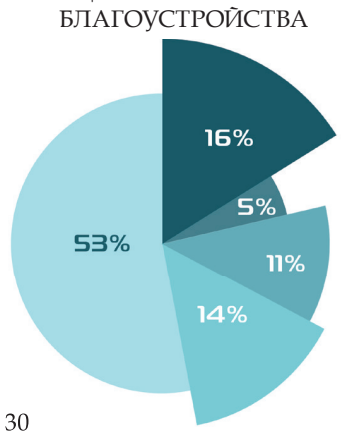

Мощение 30
Установка детского игрового и (или) спортивного оборудования 9
Спил и (или) омоложение деревьев 21
Установка малых архитектурных форм 26
Завоз плодородного грунта и посадка однолетних цветов 97

Самый ответственный момент при обустройстве двора — это, конечно, мощение.

В 2018 году мы замостили внутридворовые территории по четырем адресам: ул. Большая Морская, д. 33; ул. Галерная, д. 18; ул. Декабристов, д. 13; ул. Казанская, д. 45. Общая площадь мощения составила более 2500 кв. м.

УЛ. КАЗАНСКАЯ, Д. 45

Уже в начале мая мы приступили к работам по установке новых детских площадок с элементами спортивного оборудования на наб. реки Мойки, д. 92 (внутренний двор и открытая площадка) и на улице Галерной, д. 26–28. Работы начались заранее, перед школьными летними каникулами, и выполнялись очень активно, чтобы успеть все завершить ко Дню защиты детей. Что немаловажно, каждая открытая нами детская площадка имеет травмобезопасное покрытие, а все элементы оборудования выполнены с учетом зон безопасности. Таким образом с самого начала лета у всех детей нашего округа была возможность проводить свое свободное время на новых, безопасных игровых площадках.

УЛ. ГАЛЕРНАЯ, Д. 26-28

Работа по поддержанию зеленых насаждений в надлежащем состоянии на территории Адмиралтейского округа в 2018 году проводилась в плановом порядке с ранней весны и до поздней осени. В ходе работ произведен спил аварийных деревьев-угроз, утилизация порубочных остатков, санитарная обрезка деревьев, а также корчевание пней по 16 адресам. Все работы проводились под контролем специалистов муниципального образования Адмиралтейский округ, Комитета по благоустройству, садово-паркового хозяйства, и, конечно же, наших жителей.

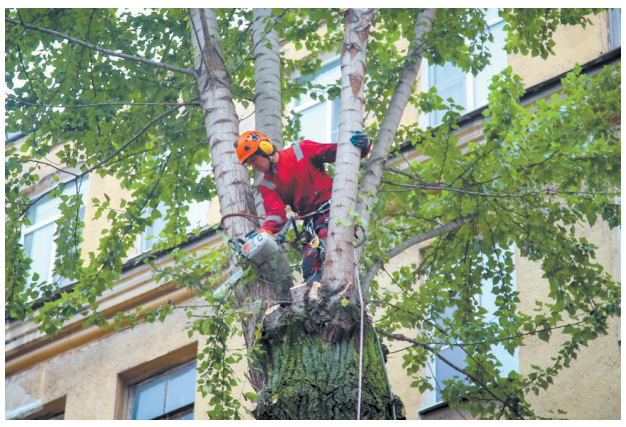

Озеленению дворов округа уделяется особое внимание. С начала марта и до 11 мая отдел благоустройства принимал заявки от жителей на рассаду однолетних цветов. Нами было получено и обработано 97 заявлений, и после этого по 113 адресам округа начались посадочные работы. Всего за неделю было высажено 7200 цветов, что на 700 растений больше, чем в предыдущем 2017 году. Для озеленения было использовано 65 кубов высококачественной, плодородной почвы, которая пошла на посадку растений и обогащение уже имеющейся земли. В первых числах мая, еще до начала работ по высадке цветов, во дворы заблаговременно были завезены 33 МАФа по 15 адресам.

Несмотря на то, что большинство работ было выполнено уже к середине лета, мы не сидели без дела и занялись облагораживанием уже имеющихся детских площадок нашего округа. Силами коллектива отдела по благоустройству и неравнодушных активистов была проделана огромная работа по уборке и мелкому ремонту 10 детских площадок нашего округа. Также наша команда позаботилась о деревьях и поребриках.

Кроме того, на основании заявок жителей нашего округа в начале августа было отремонтировано и покрашено около 300 п.м. ограждения по 3 адресам: ул. Галерная, д. 26–28; наб. Адмиралтейского кан., д. 7; наб. реки Мойки, д. 92. Установлено и новое ограждение по адресу: наб. реки Мойки, д. 82.

УЛ. КАЗАНСКАЯ, Д. 33

Закончить столь насыщенный год мы решили посадкой новых деревьев, ведь для нас важно не только омолодить имеющиеся растения, но и посадить новые. Посадочные работы прошли в конце октября по 4 адресам: наб. канала Грибоедова, д. 106; наб. канала Грибоедова, д. 115; пер. Пирогова, д. 15–17; ул. Казанская, д. 33.

Жители округа смогли по достоинству оценить выполненные работы. Всего за 2018 год в МО Адмиралтейский округ поступило более 200 положительных отзывов о проделанной работе в сфере благоустройства внутридворовых территорий. И это не случайно, поскольку мы работаем не для галочки, а на благо наших жителей и города в целом. Ведь наш округ находится в историческом центре, и мы несем ответственность за его облик.

Наш сайт: www.admiralokrug.ru / Сообщество ВКонтакте vk.com/mo3_spb / Instagram: admiralokrug.ru

ОПЕКА И ПОПЕЧИТЕЛЬСТВО

На учете по состоянию на 31 декабря 2018 г. в отделе опеки и попечительства состоят личные дела 29 несовершеннолетних подопечных, 18 совершеннолетних недееспособных или не полностью дееспособных граждан.

В целях предотвращения социального сиротства в отношении 11 семей, где воспитывается 12 детей, проводится профилактическая работа, которая направлена на создание условий для проживания, воспитания, образования несовершеннолетних.

На территории органа опеки и попечительства МО Адмиралтейский округ находится «Специализированный психоневрологический дом ребенка № 13 Адмиралтейского района», в котором проживает 32 ребенка от 0 до 4 лет с ограниченными возможностями здоровья. Специалисты органа опеки и попечительства осуществляют защиту прав и интересов воспитанников дома ребенка, защищают имущественные права детей на получение пенсий, пособий, а также алиментов. В 2018 году 8 детей было передано под опеку на безвозмездной основе, 15 детей были усыновлены.

В 2018 году специалисты отдела опеки и попечительства осуществляли контроль за условиями проживания, воспитания несовершеннолетних граждан, оставшихся без попечения родителей, проживающих в семьях опекунов, а также в доме ребенка № 13, и граждан, признанных в судебном порядке недееспособными, в отношении которых установлена опека. Всего за 2018 год специалистами органа опеки и попечительства проведено 190 проверок условий жизни вышеуказанных категорий граждан.

В 2018 году на учет органа опеки и попечительства поставлено 153 семьи кандидатов в опекуны или усыновители. В отчетном году продолжена совместная активная работа с Региональным общественным движением «Петербургские родители», пользуется популярностью сайт «Дети ждут», новости органа опеки и попечительства, в том числе информация о детях, оставшихся без попечения родителей, регулярно публикуется в различных СМИ. Кроме того, продолжено активное сотрудничество с благотворительным фондом Катрен, который оказывает помощь приемным семьям в покупке лекарств и получении платных медицинских услуг в рамках реализации программы «Здоровая семья».

Муниципальное образование Адмиралтейский округ проявляет заботу о детях-сиротах и детях, оставшихся без попечения родителей. Проводятся мероприятия, направленные на организацию досуга, оказывается содействие в организации летнего отдыха и оздоровления детей.

КУЛЬТУРНО-ДОСУГОВЫЕ МЕРОПРИЯТИЯ

В 2018 году в мероприятиях, посвященных памятным и праздничным датам, приняли участие более 8 тыс. жителей муниципального образования Адмиралтейский округ.

Каждый год мы поздравляем с вручением подарков наших уважаемых ветеранов с памятными и праздничными датами. Их осталось не так много: в нашем округе — 415 ВВОВ, 304 жителя блокадного Ленинграда и 23 узника фашистских концлагерей. Мы традиционно проводим для них тематические мероприятия «Никто не забыт, ничто не забыто» и «Мы помним, мы гордимся!» в лучших залах нашего округа и района. В 2018 году это был конференц-зал Центрального военно-морского музея.

К сожалению, не все ветераны смогли прийти на наши мероприятия, поэтому депутаты Муниципального Совета и сотрудники муниципалитета старались дойти до каждого, поздравляли на дому, вручали подарки и цветы.

Также активно к поздравлению наших ветеранов в 2018 году подключались детские сады и школы. Дети готовили для ветеранов концерты, театрализованные представления на военную тематику, тематические встречи.

Уже традиционными стали наши праздничные мероприятия «Для вас, женщины!» и «Моя осень золотая», которые в 2018 году мы проводили в Доме молодежи «Рекорд» совместно с творческими коллективами: духовым оркестром «Балтийский ветер» и русским оркестром «Перезвоны».

Одно из наиболее трогательных мероприятий МО Адмиралтейский округ — это праздник «Единственной маме на свете», который также традиционно проводится на базе Дома молодежи «Рекорд». В 2018 году совместно с дошкольными образовательными учреждениями в концертной программе этого теплого праздника приняли участие более 130 воспитанников и сотрудников детских садов, расположенных на территории нашего округа.

Ну и куда же без любимых семейных праздников — «Масленица» и «Новый год».

В 2018 году в течение недели Дед Мороз и Снегурочка в нашем округе посетили более 150 семей и поздравили более 250 детей на дому.

Новогодний детский спектакль «Волшебная книга домовенка» с вручением подарков во дворце Белосельских-Белозерских посетили 400 жителей (детей и родителей) нашего округа, а праздничный новогодний вечер во дворце барона фон Дервиза — более 200 жителей.

В 2018 году мы впервые организовали праздничное уличное мероприятие, посвященное Дню защиты детей, которое собрало в Никольском саду более 200 жителей нашего округа.

Пожалуй, самое традиционное мероприятие в нашем округе — Акция поздравления юбиляров непосредственно в муниципальном образовании, а также по месту регистрации жителей с вручением цветов и памятных подарков. В 2018 году мы поздравили 1129 человек.

Адмиралтейский вестник ФЕВРАЛЬ ШАБЛОН.indd 4 18.03.2019 16:14:12

За отчетный период для жителей округа были организованы конкурсы, которые проходили с апреля по сентябрь: конкурс «Ландшафтный дизайн» и конкурс самодеятельного творчества «Золотые руки». Творческие работы наших жителей в рамках Конкурса «Золотые руки» были представлены на выставке в ЦГДБ им. А. С. Пушкина.

В рамках реализации досуговой программы в прошлом году проведено более 50 мероприятий, в которых приняли участие более 1500 жителей округа (детей, подростков, многодетных семей, инвалидов, пенсионеров, ветеранов Великой Отечественной войны).

Только экскурсий с апреля по октябрь было организовано 24.

Это посещение жителями нашего округа прогулок по рекам и каналам Санкт-Петербурга; городов — Кронштадт, Гатчина, Ломоносов, Шлиссельбург, Старая Ладога, Зеленогорск, Тихвин; поселков Курортного района — Солнечное, Комарово, Репино, Серово, Ленинское, а также поселка Рождествено; Саблинского памятника природы; музея — усадьбы Н. К. Рериха в Изваре; Горного музея; Мариинского дворца, музея анатомии СПбГМУ, Центрального военно-морского музея, различных выставок и многого другого.

В 2018 году в выездных мероприятиях приняли участие более 1000 жителей нашего округа.

Ежегодно мы проводим традиционные акции и праздничные мероприятия для малышей совместно с коллективом Дома ребенка № 13. Это и «Праздник детства» в День защиты детей, и акция «Доброе дело», и, конечно, Новогодний праздник. 2018 год не стал исключением.

Это далеко не весь перечень культурно-досуговых мероприятий, которые проводились в прошлом году МО Адмиралтейский округ.

ВОЕННО-ПАТРИОТИЧЕСКОЕ ВОСПИТАНИЕ

В 2018 году Адмиралтейский округ традиционно вместе с жителями участвовал торжественном мероприятии: «Мы — граждане России!», оборонно-спортивной игре «Зарница –2018», в торжественно-траурных мероприятиях, посвященных праздничным и памятным датам и, конечно, всероссийской акции «Георгиевская лента», в ходе которой накануне великого праздника Победы депутаты Муниципального Совета, сотрудники местной администрации и члены Молодежного совета Адмиралтейского района вручили жителям и гостям округа более 10000 георгиевских ленточек.

Но наиболее ярким мероприятием 2018 года стал Военно-патриотический слет с допризывной молодёжью школ, расположенных на территории округа, который проводился 24 октября на базе войсковой части 6717 Северо-Западного округа войск национальной гвардии Российской Федерации, при поддержке и непосредственном участии командования и личного состава части. Участниками слета стали около 100 юношей и девушек в возрасте от 13 до 17 лет. МО Адмиралтейский округ было награждено дипломом за лучшее мероприятие по военно-патриотическому воспитанию на конкурсе Совета муниципальных образований в 2018 году.

ДОРОЖНО-ТРАНСПОРТНЫЙ ТРАВМАТИЗМ

К сожалению, в нашем округе регулярно происходят дорожно-транспортные происшествия с участием детей, что вызывает большую тревогу. И кого винить, если ребенок стал жертвой дорожной трагедии? В большинстве случаев виноваты мы, взрослые: родители, педагоги, водители. Поэтому в нашем округе активно ведется работа в этом направлении.

При тесном взаимодействии с отделом по пропаганде безопасности дорожного движения ГИБДД УМВД Адмиралтейского района и активном сотрудничестве с образовательными учреждениями, расположенными на нашей территории мы регулярно проводим профилактические мероприятия.

Вот только некоторые из них за 2018 год: акция «Юный пешеход» с воспитанниками детского сада № 15; профилактическая игра «Безопасный маршрут» в детских садах № 8, 39 и 53; детская интерактивная программа по правилам дорожного движения для учащихся ГБОУ СОШ № 225. Общее число жителей, принявших участие в этих мероприятиях в 2018 году, — более 300 человек.

ФИЗКУЛЬТУРНО-ОЗДОРОВИТЕЛЬНЫЕ И СПОРТИВНЫЕ МЕРОПРИЯТИЯ

Все физкультурно-оздоровительные и спортивные мероприятия в 2018 году проводились на территории округа на базе образовательных учреждений и при непосредственном их участии.

Это и спортивные семейные мероприятия на базе детских садов № 39 и № 12 «Стартуем вместе — детки плюс предки», и спортивно-туристический слет, организованный в Лемболово ГБОУ СОШ № 225 совместно с МО Адмиралтейский округ, и, конечно, «Открытый ринг по боксу», организованный совместно со Школой бокса № 1 на территории Санкт-Петербургского государственного морского технического университета (СПб ГМТУ) в рамках нового проекта «Мы любим спорт». Общий охват жителей составляет более 400 чел.

ПРОФИЛАКТИКА НАРКОМАНИИ

Одной из серьезнейших проблем, на наш взгляд, сегодня является распространение рекламы наркотиков. Что может сделать муниципалитет в этой связи? Конечно, совместно с сотрудниками полиции проводить рейды по обнаружению и устранению надписей на зданиях, а также принимать сигналы от небезразличных жителей и передавать их в полицию, что мы и делаем. Проводить профилактические мероприятия с подростками.

Адмиралтейский вестник ФЕВРАЛЬ ШАБЛОН.indd 5 18.03.2019 16:14:26

При поддержке и активном участии администраций наших школ №№ 225 и 255 мы организовали интерактивные спектакли, занятия, различные акции, направленные на формирование здорового образа жизни: мобильная профилактическая акция «Жизнь прекрасна!» с ГБОУ СОШ № 255; интерактивный спектакль (социодрама) «Была одна история» с ГБОУ СОШ № 225; информационно-интерактивное занятие «Что? Где? Когда?» с ГБОУ СОШ № 255; акция «Поменяй сигарету на конфету» на территории округа. Число жителей округа, принявших участие в мероприятиях по профилактике наркомании в 2018 году, — более 500 человек.

ПРОФИЛАКТИКА ПРАВОНАРУШЕНИЙ, ТЕРРОРИЗМА И ЭКСТРЕМИЗМА, РАБОТА С МИГРАНТАМИ

В рамках программ по профилактике правонарушений, терроризма и экстремизма, а также по работе с мигрантами в 2018 году велась активная деятельность. За указанный период было опубликовано более 150 информационных материалов в социальных сетях, муниципальной газете «Адмиралтейский вестник», а также на наших стендах. В еженедельном формате сотрудниками муниципалитета совершались обходы территории округа на предмет выявления фактов осквернения зданий или иных сооружений, выявления мест концентрации молодежи, разукомплектованного транспорта, а также нелегальной торговли. За указанный период было приобретено и распространено 600 буклетов профилактической направленности по данным направлениям.

МЕРОПРИЯТИЯ ПО ОХРАНЕ ОКРУЖАЮЩЕЙ СРЕДЫ

В рамках соответствующих муниципальных программ в прошлом году специалисты муниципалитета участвовали в организации и проведении мероприятий по пресечению нарушений законодательства об охране окружающей среды и экологической безопасности населения:

1. Организована работа по повышению экологической культуры населения и обучению его безопасному обращению с отходами — размещена информация на стендах, на сайте (admiralokrug.ru) и в группе Вконтакте (vk.com/mo3_spb) «График работы экомобилей на территории МО Адмиралтейский округ».

2. Проведена разъяснительная работа с председателями советов домов, направленная на предупреждение возникновения свалок.

3. 21 апреля и 20 октября в рамках общегородского Дня благоустройства на территории Никольского сада был организован субботник, в котором приняли участие жители округа, сотрудники муниципалитета и администрации Адмиралтейского района, депутаты Муниципального Совета — всего более 100 человек.

4. В течение года сотрудники муниципалитета принимали активное участие в организации и проведении экологических выставок для юных жителей МО Адмиралтейский округ в детских садах № 15 и № 53.

6. Опубликованы и распространены среди жителей МО Адмиралтейский округ буклеты «Охрана окружающей среды».

ПОДГОТОВКА И ОБУЧЕНИЕ НЕРАБОТАЮЩЕГО НАСЕЛЕНИЯ СПОСОБАМ ЗАЩИТЫ И ДЕЙСТВИЯМ В ЧРЕЗВЫЧАЙНЫХ СИТУАЦИЯХ

Занятия по подготовке населения в области гражданской обороны и защиты от чрезвычайных ситуаций для неработающего населения в 2018 году проходили на базе УКП Адмиралтейского округа в форме лекций-бесед с показом видеофильмов, изучением инструкций и памяток. Также к проведению занятий привлекались специалисты «Пожарно-спасательного отряда Адмиралтейского района» и «Городской поликлиники № 27».

МАЛЫЙ БИЗНЕС И ЗАЩИТА ПРАВ ПОТРЕБИТЕЛЕЙ

В отчетном периоде консультирование по защите прав потребителей осуществлялось депутатами Муниципального Совета МО Адмиралтейский округ. Устные консультации с разъяснением положений законодательства в области защиты прав потребителей были даны более 100 жителям округа.

Хотелось бы отдельно остановиться на том, что на сегодняшний день муниципальное образование очень хорошо представлено СМИ и социальными сетями: это и газета муниципалитета «Адмиралтейский вестник», и шесть стендов на территории округа, официальный сайт, и, конечно, группа ВКонтакте, которая сегодня насчитывает более 5000 пользователей, а также страничка в Instagram, где более 5000 подписчиков.

Еще в 2017 году мы запустили на странице ВКонтакте совместный проект, который успешно продолжили реализовывать в 2018 году вместе с нашими партнерами — субъектами малого и среднего предпринимательства, а в условиях сокращения бюджета в нынешнем году это взаимодействие становится еще более актуальным.

Участие в конкурсах дает возможность нашим подписчикам и развлечься, и получить самые разнообразные подарки. А для наших партнеров — представителей малого и среднего бизнеса — это хороший шанс увеличить охват и вовлеченность потенциальных клиентов, ведь именно налоги с юридических лиц формируют тело бюджета нашего муниципалитета. При этом здесь нет никакого подвоха, все честно и открыто. В 2018 году, например, судьбу испытывали более 3000 наших подписчиков, а самые удачливые из них стали счастливыми обладателями корзин с фруктами, цветочных композиций, сертификатов на посещение салонов красоты, а также смогли «вкусно» провести время в кафе или ресторане, расположенном на территории нашего округа.

Подводя итоги 2018 года, хочется отметить, что МО Адмиралтейский округ проводит огромную работу в ежедневном режиме. Мы стремимся работать так, чтобы жизнь в округе была удобной и комфортной для всех его жителей. Все, что нужно от вас, дорогие жители, — это достойно и бережно относиться к тому, что уже сделано, хранить наработанные традиции, поддерживать нас и видеть перспективу дальнейшего развития.

ПО ИТОГАМ РАБОТЫ В 2018 ГОДУ МЫ БЫЛИ НАГРАЖДЕНЫ ДВУМЯ ГУБЕРНАТОРСКИМИ БЛАГОДАРНОСТЯМИ, СТАЛИ ПОБЕДИТЕЛЯМИ КОНКУРСА «ПЕТЕРБУРГСКИЙ ЧИНОВНИК» В НОМИНАЦИИ "ЛУЧШАЯ АДМИНИСТРАЦИЯ МУНИЦИПАЛЬНОГО ОБРАЗОВАНИЯ САНКТ-ПЕТЕРБУРГА", А ТАКЖЕ ВОШЛИ В 100 ЛУЧШИХ МУНИЦИПАЛИТЕТОВ РОССИИ.

БЛАГОДАРНОСТЬ

БАРКАНОВУ
Евгению Павловичу

главе муниципального образования,
исполняющему полномочия председателя Муниципального Совета
муниципального образования муниципальный округ
Адмиралтейский округ

*за многолетний добросовестный труд
и большой вклад в развитие системы
местного самоуправления
в Санкт-Петербурге*

Временно исполняющий обязанности
Губернатора Санкт-Петербурга
А.Д. Беглов

САНКТ-ПЕТЕРБУРГ

ГЛАВНОЙ НАГРАДОЙ КЛУБА РУКОВОДИТЕЛЕЙ МУНИЦИПАЛЬНОЙ СФЕРЫ ЯВЛЯЕТСЯ ПОЧЕТНЫЙ ЗОЛОТОЙ ЗНАК «МУНИЦИПАЛЬНЫЕ РУКОВОДИТЕЛИ РОССИИ. ТРУД И ЧЕСТЬ».

ПОЧЕТНЫМ ЗНАКОМ ОТМЕЧАЮТСЯ ЛУЧШИЕ РУКОВОДИТЕЛИ, СОТРУДНИКИ И РАБОЧИЕ МУНИЦИПАЛЬНЫХ ОРГАНОВ ВЛАСТИ И МУНИЦИПАЛЬНЫХ ПРЕДПРИЯТИЙ РОССИИ.

ПОЧЕТНЫЙ ЗОЛОТОЙ ЗНАК «МУНИЦИПАЛЬНЫЕ РУКОВОДИТЕЛИ РОССИИ. ТРУД И ЧЕСТЬ» — САМАЯ ПРЕСТИЖНАЯ НАГРАДА ОТРАСЛИ МУНИЦИПАЛЬНОГО УПРАВЛЕНИЯ.

Адмиралтейский вестник ФЕВРАЛЬ ШАБЛОН.indd 6 18.03.2019 16:14:33

ПРАЗДНИК ВЕСНЫ И КРАСОТЫ

8 марта — день, когда все девочки, девушки, женщины ждут комплименты, подарки, букеты ярких цветов… и от этого у всех восхитительное настроение.

В предпраздничную субботу, 2 марта, прекрасную половину жителей нашего округа объединил этот замечательный праздник весны и красоты — Международный женский день! Несмотря на то, что по календарю он еще не наступил, в душе у всех гостей уже было праздничное настроение, которое подарили молодые талантливые артисты Санкт-Петербургского Государственного музыкально-драматического театра «АРТ». Они выступили с зажигательной концертной программой «Для вас, женщины!» в Доме Молодежи «Рекорд».

Театр «АРТ» — труппа, рожденная в стенах Санкт-Петербургской государственной академии театрального искусства (ныне РГИСИ) в мастерской заслуженного артиста России Александра Исакова. В репертуаре театра представлена русская и зарубежная классика, современная драматургия. Он всеобъемлюще и многопланово представляет разные стили и жанры и адресован самой широкой зрительской аудитории. В этом смогли убедиться наши дорогие женщины, ведь концертная программа была представлена и отрывками из всеми любимых оперетт и кинофильмов, хитами советской эстрады и даже музыкальными номерами из известных мировых мюзиклов.

Сначала, по традиции, всех женщин теплыми словами приветствовали Заместитель Председателя Законодательного Собрания Санкт-Петербурга Сергей Анатольевич Соловьев и Глава МО Адмиралтейский округ Евгений Павлович Барканов.

Обращаясь к милым дамам, Евгений Павлович подчеркнул, что своей красотой и душевным теплом они во все времена вдохновляли мужчин на подвиги и свершения, искренней любовью и преданностью поддерживали в трудный час и помогали поверить в свои силы.

Концерт прошел при полном аншлаге. В зале царила прекрасная праздничная обстановка, позволяющая забыть женщинам обо всех заботах. Яркие, запоминающиеся хиты в исполнении лауреатов международных конкурсов никого не оставили равнодушным. Молодые артисты создали такое легкое настроение и вовлекли так быстро в действо, что наши жители не уставали ими восхищаться. Отличная хореография, великолепная режиссура, красивые голоса, приятное музыкальное сопровождение — все это сошлось в одном концерте…

Зрители благодарили артистов за подаренные эмоции долгими овациями, а сотрудников муниципального образования Адмиралтейский округ за прекрасную организацию праздника.

Адмиралтейский вестник ФЕВРАЛЬ ШАБЛОН.indd 7 18.03.2019 16:15:00

ПРОДОЛЖАЕМ ПОДДЕРЖИВАТЬ ДОБРУЮ ТРАДИЦИЮ

22 февраля, на Фонарном пер., д. 18, состоялось первое в этом году праздничное мероприятие по поздравлению юбиляров нашего округа, ставшее хорошей традицией благодаря постоянной поддержке Главы МО Адмиралтейский округ Евгения Павловича Барканова. Как все прошло? Об этом вам расскажут сами виновники торжества…

«Я впервые на таком замечательном празднике. Спасибо организаторам за доброту, отзывчивость, желание делать добро нам, пожилым людям. Может быть нужно встречаться чаще, чем через 5 лет?»— Штакельберг Ирина Николаевна.

«Торжество прошло на высшем уровне. Огромное спасибо Евгению Павловичу и всей его команде за заботу в наш адрес. Огромного здоровья, сил и работы в том же духе», — Жарова Нина Николаевна.

«Вечер для юбиляров организован прекрасно. Очень приятная и душевная обстановка. Очарована вниманием, душевным отношением сотрудников от встречи в вестибюле до окончания мероприятия. Большое спасибо. Успехов вашему коллективу во всех делах», — Карасева Алла Александровна.

«Праздник, устроенный для юбиляров, прошел превосходно. Люди остались все очень довольны. Приятно было видеть радостные и удивленные лица. Организаторы — молодцы!», — Олейник Нина Мироновна.

«Очень нравится Ваше отношение (Ваших сотрудников). Замечательно проводите праздничные концерты, всегда внимание, радушие… 22.02.2019 на поздравлении юбиляров встретила одноклассника, с которым вместе учились в школе, очень приятно. Спасибо», — Романова Ирина Вениаминовна.

«Спасибо огромное за доставленное удовольствие, за чуткое внимание к юбилярам. Чувствуется постоянная забота о жителях своего округа. Желаю дальнейшего процветания, благополучия… С любовью, уважением и пониманием», — Кирильчук Валентина Антоновна.

ПОЗДРАВЛЯЕМ ЮБИЛЯРОВ ФЕВРАЛЯ - МАРТА!

95 лет
Галилеева Алевтина Васильевна
Филиппова Роза Алексеевна
Волкова Тамара Николаевна

90 лет
Сизых Римма Егоровна

85 лет
Нечаева Валентина Константиновна
Мелькова Клавдия Ивановна

80 лет
Горшенин Владимир Степанович
Ефимова Людмила Михайловна
Макаров Юрий Васильевич
Еськин Виктор Георгиевич
Ивановский Геннадий Георгиевич
Киреев Вадим Викторович
Радайкин Валерий Сергеевич

75 лет
Баева Людмила Викторовна
Павлов Юрий Васильевич
Тарасова Нина Николаевна
Белопухова Виктория Александровна

70 лет
Морозова Ольга Леонтьевна
Мхули Марионэлла Александровна
Понятовская Галина Ивановна
Рудницкий Иван Николаевич
Цукурян Ашот Жанович
Григорьева Галина Сергеевна
Заикина Татьяна Александровна
Иванов Александр Александрович
Романова Галина Анатольевна
Яновская Людмила Ивановна
Виноградова Надежда Дмитриевна

65 лет
Долгих Тамара Александровна
Иванова Галина Васильевна
Стрижов Михаил Владимирович
Андреев Александр Борисович
Велиева Надежда Александровна
Данилина Светлана Васильевна
Зачиняева Раиса Гавриловна
Кондратенко Николай Андреевич
Конкина Елена Андреевна
Пенкина Лидия Александровна
Стацюк Нина Ивановна
Терентьева Нина Николаевна
Леонов Виталий Васильевич

60 лет
Лукьянова Наталья Владимировна
Тимошенкова Лариса Васильевна
Коновалова Ирина Юрьевна
Астраханцева Елена Аркадьевна
Верболоз Александ Павлович
Галачьянц Татьяна Алексеевна
Гетманова Галина Владимировна
Евдокимова Светлана Кирилловна
Музыка Наталья Петровна
Рослов Андрей Анатольевич

ПОДПИСЫВАЙСЯ !

@mo3_spb

@admiralokrug.ru

Газета «Адмиралтейский Вестник»
Учредитель: Муниципальный совет Муниципального образования Адмиралтейский округ
Тираж: 12 000 экз.
Распространяется БЕСПЛАТНО

Редакционный совет: Е.П. Барканов - председатель, Крылов Н.В., Попов И.С., Петров А.А., Титов В.В., Волкова В.А.
И.О. главного редактора: Бергер Е.П.
Адрес редакции и издательства: СПб, ул. Декабристов, д.18
Телефон: (812) 312-31-83

Свидетельство о регистрации СМИ №П3408 от 27.11.98, выд. Северо-Западным Региональным Управлением Госкомитета РФ по печати (г. Санкт-Петербург).
Юридический адрес: 197348, Россия, Санкт-Петербург, Коломяжский пр., д.13. Индивидуальный предприниматель Смирновский Кирилл Юрьевич.
Заказ №ТД - 1803. Подписано в печать 18.03.2019 г.
Время подписания в печать 18:00 фактическое 18:00